

Pescadores

Boletín Informativo del Club Decano de la Pesca Deportiva

Enero / Marzo 2008



Chascomús

Santa Clara

Sede Central

U.P. 75
UNIDAD POSTAL
CORREO OFICIAL
REPUBLICA ARGENTINA

Guazú

Barca Grande



“Una Ilusión Permanente”

COMISIÓN DIRECTIVA

PRESIDENTE
VICEPRESIDENTE 1°
VICEPRESIDENTE 2°

SECRETARIO
PROSECRETARIO
TESORERO
PROTESORERO
SECRETARIO DE ACTAS

SR. DR. MARTIN ADOLFO MARQUEZ
SR. ING. JULIO A. BRAGULAT
SR. C.P.N. ANGEL F. COLOMBO

SR. LUIS SPANDONARI
SR. PABLO I. CARUSO
SR. RICARDO A. JURGENSEN
SR. JUAN CARLOS RACO
SR. DR. MARCELO COSTA

VOCALES TITULARES

SR. NESTOR TELLA
SR. DR. CESAR AUGUSTO PIANA
SR. LUIS CRESPILO
SR. NESTOR CORDERO
SR. LEONARDO SCARIMBOLO
SR. CARLOS RIBOT
SR. MANUEL MEZQUITA
SR. RODOLFO PASCUAL
SR. EDUARDO SNIHUR
SR. ANTONIO SALVADOR GAUDIO

VOCALES SUPLENTES

SR. DR. HECTOR BLANCO KUHNE
SR. HORACIO MASINI
SR. SANTOS MELILLI
SR. Dr. ANTONIO VACCAREZZA
SR. CARLOS ESPINOSA

COMISIÓN REVISORA DE CUENTAS

SR. JORGE L. MARTINEZ
SR. OSVALDO GARI COSTA
SR. ING. OMAR BOREL

JURADO DE HONOR

PRESIDENTE
VICEPRESIDENTE
SECRETARIO

SR. ING. TIBERIO BIACH
SR. RICARDO MAESTRI
SR. DR. ROBERTO SCHENA

VOCALES

SR. ADOLFO H. MARQUEZ
SR. LUIS AGUILERA
SR. RAMÓN RODRÍGUEZ USE
SR. ROBERTO SARMIENTO
SR. RICARDO ROCCA
SR. JUAN CARLOS MASPERO
SR. OSVALDO ESTREMS
SR. CARLOS SANDA
SR. ABDÓN ECHEVERRÍA

Pescadores

BOLETÍN INFORMATIVO DEL CLUB DECANO DE LA PESCA DEPORTIVA

Correspondiente al período Enero / Marzo 2008

EDITORIAL

Terminando ...

Estimado consocio:

Cuando se llega al último período de mandato, y se percibe el punto final de un largo lapso de diez años de gestión, pueden adoptarse dos posturas: Asumir un rol contemplativo y limitarse a administrar correctamente lo que, por responsabilidad queda por delante, o imprimir una mayor dinámica a la administración de forma tal que ese impulso permanezca en la futura Comisión Directiva y no se produzcan los tradicionales "baches" existentes ante un cambio de conducción.

Entiéndase bien, hablo de impulso, dinámica y en modo alguno de influencia o condicionamiento. Las autoridades futuras, como no podría ser de otra manera, deberán conducir el Club con total libertad, sin más condicionamiento que el cumplimiento del Estatuto y la voluntad de los socios volcada en la asamblea respectiva.

Cuando decidí promover la reforma estatutaria -aprobada por unanimidad en la última Asamblea General- consideré, entre otras cosas, limitar a tres períodos la elección de los presidentes (seis años en total) y con ello eliminé toda posibilidad para que se me reelija en dicho cargo.

Más allá de las tareas propias a toda administración y al objetivo puntual en el corriente año de dejar zanjado el acuerdo con las nuevas autoridades de la Ciudad para la prolongación de nuestro muelle central y optimizar los beneficios y prestaciones de la sede Guazú -la más utilizada después de la Sede Central- mi tarea se abocará a la creación de equipos de trabajo sólidos, que permitan un mas y mejor seguimiento de las distintas problemáticas a las que se encuentren abocados.

Así se ha resuelto la supresión de todas las subcomisiones tradicionales que, en general por su carácter unipersonal, resultaban o bien inoperantes o bien determinaban el esfuerzo superlativo de una o a lo sumo dos personas.

En tal sentido se han estipulado cinco subcomisiones (la sexta que es Niño Pescador se encuentra integrada a pesca) con el objeto de que un número importante de personas se aboquen a distintas y variables temáticas. Con ello se evita también el excesivo personalismo de la áreas logrando suprimir situaciones de pertenencia ante la exclusiva dedicación a una tarea.

Ejemplificando tenemos el siguiente esquema de subcomisiones:

- a) Subcomisión Sede Central, Acuario y Buffet.
- b) Subcomisión Asuntos Legales, Disciplina y Control Administrativo.
- c) Subcomisión Sedes del Delta, Laguna y Mar.
- d) Subcomisión de Pesca, Competencias y Excursiones./ Niño Pescador
- e) Subcomisión de Cultura, Actividades Sociales y Prensa.

Cada una de ellas cuenta con un número mínimo de ocho personas, a las que se irán incorporando -ya lo están haciendo- muchos consocios decididos a apoyar la iniciativa.

Como se percibirá, pocas subcomisiones pero con una diversidad de tareas a cargo de un nutrido grupo. Esa diversidad no obsta a que exista un hilo conductor temático en cada una de ellas. Por ejemplo: no caben dudas que el Buffet y el Acuario se encuentran fuertemente vinculados a la Sede Central formando un todo. Quién puede poner duda que Legales no posee una fuerte vinculación con Disciplina y Control administrativo. Que a Pesca, Competencias y Niño Pescador las une una fuerte afinidad deportiva que alcanza también a Excursiones.

Este esquema tiende a lograr una mayor vinculación entre sectores que otrora desconocían toda otra problemática que no fuera la propia.

Los resultados que se perciben en estos primeros meses de funcionamiento exceden las expectativas, diría que son casi óptimos. Vemos

gente del Guazú abocada con entusiasmo a problemas de Santa Clara. Socios identificados con Barca Grande que asumen responsabilidades en Chascomús. Amigos que siempre se ocuparon de competencias, integrados plenamente a excursiones o a niño pescador, mosqueros ayudando en competencias, etc. etc. etc.

Todos participando de todo, y lo que es más importante evaluando las prioridades, las primeras necesidades.

Un ejemplo válido: Antes, un integrante de la subcomisión Chascomús se abocaba exclusivamente a obtener beneficios para "su" sede. Hoy, por participar de una única subcomisión que abarca todas las sedes, comprende las prioridades en general. Así, toma cuenta que resulta fundamental por ejemplo, terminar primeramente el muelle del Guazú que reparar el quincho de Chascomús.

En síntesis, todas son "sus" sedes.

No obstante, todo resulta una prueba piloto, y desde ya, las futuras autoridades podrán volver al esquema tradicional o idear otras alternativas para lograr un mejor funcionamiento institucional que es lo que, en definitiva, se pretende.

Mi función, en estos últimos meses que me quedan de mandato será impulsar con la mayor energía esta participación. Lograr que la gente se involucre y entienda que el Club es un todo, que no se pueden ver las cosas desde un solo lugar. Que ver las cosas parcialmente es absorber una realidad deformada, falsa en definitiva, como aquella que refiere el cuento de los ciegos y el elefante: "... todos lo tocaban pero

daban una información falsa de lo que era en su totalidad. Vertían una percepción parcial según la zona del paquidermo que habían tocado sin comprender su universalidad..."

Desde estas líneas exhorto al acompañamiento de esta idea y a la creación de espacios de opinión tendientes a lograr los objetivos por todos compartidos: unión, amistad y progreso en pos de nuestra querida divisa.

Porque eso es lo que es el Club, una divisa, una pasión un sentimiento. Sería un error circunscribir el Club a un área o a una sede. Ni siquiera a la Sede Central, con toda la carga emotiva que nuestro chalet y muelle poseen. Recordemos que el Club nació casi treinta años antes de la construcción del muelle y treinta y cuatro años antes del edificio.

Ese sentimiento, esa pasión vienen de mucho más atrás. Vienen de aquella nebulosa y mágica visión del Muelle de los Franceses. Vienen de los momentos en que nos quedamos sin casa. Vienen también de la antigua Dársena Norte. En definitiva vienen de cientos de almas que vibraron tras sus colores y se emocionaron con sus pequeños o grandes logros.

Ojalá, la iniciativa planteada propenda al bienestar de este Club tan amado, sin lugar a dudas, como decía Joaquín, el mejor del mundo ...

Martín Adolfo Márquez
Presidente



Vista antigua del Club

ASAMBLEA GENERAL

Se informa a continuación el resultado de la última Asamblea General Ordinaria y Extraordinaria celebrada el día 9 de Diciembre de 2007 en la sede de nuestro Club.

El acto asambleario se llevó a cabo en la hora y lugar habitual, cumpliendo con la totalidad de requisitos legales y estatutarios establecidos a saber: entrega a domicilio de la Memoria y Balance General, publicación en el Boletín Oficial de los edictos correspondientes y presentación de toda la documentación pertinente a la autoridad de aplicación.

Siendo la hora 9.30 se dio comienzo al acto guardando un minuto de silencio por los conso-cios fallecidos, designándose los asociados a cargo de la suscripción del acta de Asamblea y los miembros de la comisión escrutadora.

Con posterioridad se pasó al tratamiento de la memoria y balance general correspondiente al ejercicio, la cual fue aprobada por unanimidad.

En relación a los restantes puntos del orden del día llevados a tratamiento por la H.C.D. relacionados con los extremos establecidos en el artículo 14 incisos b) y c) (cuota de ingreso y cuota mensual), no se produjeron modificaciones en la primera, elevando la segunda a la suma de cien pesos, con facultades a la Comisión Directiva para elevarla en veinte pesos ante los aumentos de sueldos o servicios.

Un capítulo importantísimo fue la reforma estatutaria, también votada por unanimidad que aprobó los siguientes temas:

- a) Imposibilidad e reelegir al Presidente por mas de tres periodos de dos años cada uno (sumados no más de seis años).
- b) Principio de protección a las especies que pueblan las aguas entre los fines generales del Club.
- c) Consagración estatutaria de la categoría "niño pescador" con carácter gratuito.
- d) Reducción en la edad de la categoría cadete (a partir de los doce años).
- e) Precisiones con respecto a los socios a distancia solucionando algunos vacíos existentes en la redacción original del estatuto.
- f) Mayor adecuación de los poderes sancionatorios de la Comisión Directiva y del Jurado de Honor.
- g) Implementación de la suspensión preventiva debidamente fundada, de hasta treinta días para casos de faltas graves.

- h) Mayores atribuciones al Jurado de Honor en materia de control de gestión.
- i) Solución de lagunas existentes en materia electoral (fiscales, listas, etcétera).
- j) Adecuación de artículos de defectuosa redacción o de interpretación confusa.

Por último, realizado el acto eleccionario y efectuado el escrutinio de estilo, la Asamblea proclamó el triunfo de la Lista Institucional, única presentada en el comicio.

Así se procedió a recambio por mitades de la Comisión Directiva con siguiente nómina de nuevos miembros:

Comisión Directiva

VICEPRESIDENTE 2º	SR. CPN. ANGEL FRANCISCO COLOMBO
SECRETARIO DE ACTAS	SR. Dr. MARCELO PABLO COSTA
VOCALES TITULARES	SR. DR. CESAR AUGUSTO PIANA
	SR. FLORENCIO CARLOS RIBOT
	SR. MANUEL MEZQUITA
	SR. LEONARDO LUIS SCARÍMBOLO
	SR. RODOLFO PASCUAL
	SR. EDUARDO HORACIO SNIHUR
	SR. ANTONIO SALVADOR GAUDIO

VOCALES SUPLENTE

SR. DR. HECTOR BLANCO KUHNE
SR. HORACIO IVES MASINI
SR. SANTOS JOSE MELILLI
SR. DR. ANTONIO VACCAREZZA
SR. CARLOS LUIS ESPINOSA

Comisión Revisora de Cuentas

SR. JORGE LUIS MARTÍNEZ
SR. OSVALDO GARI COSTA
SR. OMAR ARNALDO BOREL

PESCA EN EL MUELLE

En el comienzo del año la pesca fue por demás satisfactoria en el muelle de nuestra sede central, sobresaliendo algunas piezas de significativo tamaño, como la carpa real pescada por Jorge Goncebat de 14,5 kg., que le permitió trepar al primer lugar de "piezas mayores", en el rubro específico por tipo de pieza, y "empardando" la posición de Raúl López Panelo en el escalafón general.



Carpas como la que nos enseña el socio Carlos Ortega se pudieron pescar en nuestra Sede Central



¿Pescar dorados en nuestro muelle?
Cosa de niños.

Andrés Bravos hizo lo propio pescando un dorado de 4,7 kg., Nelson Leroux con un surubí de 7kg. y Gerardo Otero con un patí de 7,9 kg., los más grandes de la temporada.

Marcelo Arena obtuvo una manduva de 2,2 kg. y una raya de 4,2 kg., las más grandes hasta el momento en la temporada.

La mención especial estuvo a cargo del pequeño Santiago Arena, orgulloso pescador de un dorado de 2,5 kg., que le permitió ingresar a la tabla de posiciones de piezas mayores en dicha especie.

CALENDARIO DE PESCA AÑO 2008

- MARZO:** *Viernes 14 - CONCURSO DE PIEZA MAYOR - 20.00 hs.*
Domingo 16 - CONCURSO NIÑO PESCADOR - 15.00 hs.
Sábado 29 - CONCURSO 8 HS. DEL PLATA - 15.00 hs.
Domingo 30 - CONCURSO NIÑO PESCADOR - 15.00 hs.
- ABRIL:** *Sábado 5 - EXCURSIÓN Y CONCURSO PALUSTRE - Lugar a determinar*
Domingo 20 - 1º CONCURSO CAÑA 2.50 - 8.00 hs.
Sábado 26 - EXCURSIÓN Y CONCURSO PALUSTRE - Lugar a determinar
- MAYO:** *Jueves 1 - 2º CONCURSO CAÑA 2.50 - 8.00 hs.*
Domingo 4 - 3º CONCURSO CAÑA 2.50 - 8.00 hs.
Domingo 18 - 4º CONCURSO CAÑA 2.50 - 8.00 hs.
- JUNIO:** *Domingo 8 - 1º CONCURSO PEJERREY RÍO - 8.00 hs.*
- JULIO:** *Miércoles 9 - 2º CONCURSO PEJERREY RÍO - 8.00 hs.*
Domingo 13 - 3º CONCURSO PEJERREY RÍO - 8.00 hs.
Domingo 27 - COPA ANIVERSARIO - 8.00 hs.
- AGOSTO:** *Sábado 30 - EXCURSIÓN Y CONCURSO PALUSTRE - Lugar a determinar*
- SEPTIEMBRE:** *Domingo 7 - 4º CONCURSO PEJERREY RÍO - 8.00 hs.*
Domingo 28 - COPA HERMANDAD NIÑO PESCADOR - 15.00 hs.
- OCTUBRE:** *Domingo 12 - CONCURSO NIÑO PESCADOR - 15.00 hs.*
Sábado 18 - 1º CONCURSO CAÑA 3.50 - 14.00 hs.
- NOVIEMBRE:** *Domingo 9 - 2º CONCURSO CAÑA 3.50 - 8.00 hs.*
Domingo 9 - CONCURSO NIÑO PESCADOR - 8.00 hs.
Sábado 29 - 3º CONCURSO CAÑA 3.50 - 14.00 hs.
- DICIEMBRE:** *Viernes 12 - CONCURSO DE PIEZA MAYOR - 20.00 hs.*
Domingo 14 - COPA CENTENARIO - 8.00 hs.
Sábado 20 - 4º CONCURSO CAÑA 3.50 - DESPEDIDA PESCA - 14.00 hs.

FIESTA DE LA AMISTAD

El Viernes 14 de Diciembre se desarrolló nuestra tradicional Fiesta de la Amistad, broche habitual de los eventos anuales en nuestro Club.

Esta vez, como ocurriera el año precedente, la programación y elaboración del menú, estilo alemán, estuvo a cargo de Pablo Caruso, quien además brindó su dosis de esfuerzo y entrega habituales, imprescindibles para llevar a buen puerto este festejo.

Nos animó con sus canciones la voz siempre eficaz de Luis Sapía, acompañado esta vez por la grata presencia de nuestra socia

Victoria Tella, de remarcable calidad vocal, que nos sorprendió como una muy grata revelación. La música nos acompañó hasta altas horas de la madrugada, mientras el baile levantaba la temperatura de la sala. En este ítem se destacó sobremanera el socio Oscar Buceta, que desmintió enfáticamente a su cédula de identidad, danzando frenéticamente en un "crescendo" que despertó la admiración de propios y extraños, haciendo muy difícil seguirle el paso, incluso para sus jóvenes partenaires.

El buen momento compartido nos invita a esperar con ansias la próxima fiesta.



El baile de la amistad para finalizar el año

CALENDARIO DE EVENTOS AÑO 2008

- ABRIL:** Martes 15 - 1ª CENA POOL
Sábado 26 - EXCURSIÓN LAGUNA
Sábado 29 - CONCIERTO ORQUESTA ESUDIANTIL DE BUENOS AIRES
- MAYO:** Sábado 10 - EXCURSIÓN SANTA CLARA FAMILIAR
Sábado 24 - ASADO PARANÁ GUAZÚ
- JUNIO:** Sábado 21 - FIESTA DE JAZZ
- JULIO:** Sábado 19 - EXCURSION EMBARCADA DE RIO - ASADO BARCA Gde.
Domingo 27 - COPA ANIVERSARIO
- AGOSTO:** Domingo 3 - MISA CAMPAÑA ALMUERZO ANIVERSARIO
Sábado 9 - CENA ANIVERSARIO
Sábado 16 - CONCIERTO ORQUESTA JUVENIL RADIO NACIONAL
Jueves 21 - ALMUERZO PREFECTURA NAVAL ARGENTINA.
Domingo 24 - TÉ DAMAS - ANIVERSARIO
Viernes 29 - CENA ARMADA ARGENTINA
Sábado 30 - EXCURSIÓN LAGUNA A DESIGNAR
Domingo 31 - FIESTA NIÑO PESCADOR
- SEPTIEMBRE:** Sábado 20 - ASADO DE LA PRIMAVERA EN CHASCOMÚS
Domingo 28 - COPA HERMANDAD NIÑO PESCADOR
- OCTUBRE:** Sábado 11 - EXCURSIÓN SAN PEDRO - MOSCA
Sábado 25 - FIESTA DE LA CERVEZA
- NOVIEMBRE:** Domingo 2 - CONCIERTO ORQUESTA ESTUDIANTIL DE BS. AS.
Sábado 22 - CIERRE POOL - ASADO
- DICIEMBRE:** Viernes 19 - FIESTA DE LA AMISTAD
Domingo 21 - ASAMBLEA GENERAL

NORMAS PARA RECORDAR Y TENER EN CUENTA

- PROHIBIDO PESCAR CON MAS DE UNA CAÑA..
- SE PERMITEN DORADEROS UNICAMENTE EN LOS PESQUEROS MARCADOS CON UNA "D" ROJA; EN BAJANTE MAXIMO DE LINEA 100 MTS. - EN CRECIENTE MAXIMO DE LINEA 50 MTS.
- RECORDAMOS QUE EL SOCIO QUE OCUPE UN PESQUERO TIENE DERECHO A USAR EL LADO OPUESTO INDISTINTAMENTE.
- RESPETE LAS MEDIDAS MINIMAS; DEVUELVA AL AGUA LA MAYOR CANTIDAD DE PIEZAS.
- CONSERVE LA HIGIENE EN MUELLE Y REFUGIOS.
- NO APOYE ELEMENTOS NI SE ACUESTE EN LOS BANCOS; CIERRE LOS TOLDOS AL RETIRARSE.
- EN LA PESCA DEL PEJERREY USAR COMO MAXIMO LINEA DE FLOTE DE HASTA CINCO BOYAS Y ANZUELOS; LA MODALIDAD LLAMADA "PEREZOSA" SOLO SE PUEDE PRACTICAR DEL PESQUERO 10 AL 46.
- EN EL MAREÓGRAFO ESTÁ TERMINANTEMENTE PROHIBIDA LA PRESENCIA DE NIÑOS. VEDADA LA PESCA DE FLOTE.
- A LOS EFECTOS DE COMPUTAR UNA PIEZA PARA EL RANKING DE TAMAÑO ANUAL, ES OBLIGATORIA SU DEVOLUCIÓN CON VIDA.
- PESQUE Y DEVUELVA

BARCA GRANDE - Una Pasión -

por el Ing. Omar Borel

La formación de los tres sectores -Alto, Medio, Inferior- del Delta del Río Paraná (1), trajo aparejada la modificación del cauce de este río, que se transformó en una red de ríos y arroyos, de distintos caudales para permitirle verter sus aguas en el Estuario del Río de la Plata.

El Delta Inferior o Bonaerense cuenta dentro de la estructura de la red de desagüe con los cuatro ríos más caudalosos: Paraná Guazú, Paraná de las Palmas, Paraná Miní y Barca Grande.

Recorriendo el Barca Grande, río abajo, a medida que se penetra en el paisaje de las islas, enmarcadas de exuberante naturaleza, formando un enmarañado tejido vegetal, permite al navegante observar la disminución de la presencia del hombre, de viviendas y de embarcaciones.

Este conglomerado de infinitas especies botánicas, conforman un paisaje, que bien puede emular los versos de la famosa zamba catamarqueña... "paisajes de mil distintos tonos de verde."

En este panorama de naturaleza virgen, donde aún el hombre no ha modificado el ecosistema, se encuentra nuestra nueva Sede, ubicada a muy pocos metros de la desembocadura del caudaloso curso del Barca Grande, en el Estuario del Río de la Plata, cercana a la isla Martín García.

Esta zona del Delta ha sido protegida por la UNESCO, al nombrarla Reserva de la Biosfera del Delta del Paraná; asimismo el Río Barca Grande fue designado Reserva Provincial para la protección ictícola y fauna acuática, a fin de favorecer su reproducción.

El emplazamiento de la Sede Barca Grande permite disfrutar -dentro de ese marco de la naturaleza y de cánticos de aves y pájaros- de un importante pesquero de variada: dorados, surubí, bogas, patí, tarariras, bagres, sábalo y el más mimado de los peces, el pejerrey.

En la isla es notoria la presencia de una rica fauna: Ciervo de los Pantanos (especie autóctona), Carpinchos, Lobitos de Río y también aves y pájaros: Pava del Monte, Calandria, Benteveo, Martín Pescador, Zorzal, etc.

Cuando la noche cubre Barca Grande se tiene la última gratificación del día, como es disfrutar el sonido del silencio nocturno, bajo el firmamento de estrellas.

No hay duda que este panorama genera una paz interior, acompañada con el bondadoso oxígeno de la verde naturaleza, liberando al visitante del stress del quehacer diario y de los efectos negativos producidos por el deterioro de la calidad ambiental de la ciudad.

La Sede nació motivada por una pasión originada en el matrimonio del Dr. César A. Piana y su señora esposa Arquitecta Isolina Nelly Pinza, que deciden, en la década del 70, llevar a cabo un emprendimiento forestal, para lo cual adquieren 82 Ha., sobre una de las márgenes del Río Barca Grande, próxima a su desembocadura en el Estuario del Río de la Plata.

El mencionado emprendimiento pasó a ser una actividad más a la desarrollada por César como Director de la Compañía Petrolera Shell y Nené como proyectista y empresaria de la construcción.

Los que tuvieron, hace unas décadas, la gracia de conocer a César y Nené, descubrieron que César convivía con una gran pasión: la pesca deportiva, mientras Nené forjaba la arquitectura de su matrimonio, comprendiendo y alentando la pasión de César.

El gran conocimiento de los secretos de la pesca, le permitió a César obtener en pareja cuatro torneos Nacionales de pejerrey y en 1971 el primer premio en el torneo Individual Nacional del tiburón.

Piana comprendió que la motonáutica era un importante complemento de la pesca y así se convierte en un avezado navegante, participando en eventos deportivos de esa actividad. Pero para él, la náutica fue

el medio que le permitió conocer como pocos los secretos de la hidrografía y de los distintos pesqueros del Delta y del Estuario del Río de la Plata, desde su nacimiento a su desembocadura y en ambas márgenes.

El 24 de Noviembre ppdo., en la inauguración de la hermosa Sede, no fue difícil predecir el pensamiento de César y Nené, sus ojos los delataban que aquel emprendimiento económico había sido superado, desbordado, revalorizado al convertirse en un centro de pesca deportiva.

Ese pensamiento es el que llevó al matrimonio Piana a concretar la donación de esas tierras a su querido Club de Pescadores, dejando de lado toda especulación de ganancia por su venta o darle el legítimo y legal destino que por voluntad conjunta correspondiese. No hay duda que los asociados del Club pronuncian esa simple pero maravillosa palabra de gratitud, gracias, gracias Nené y Cesar.

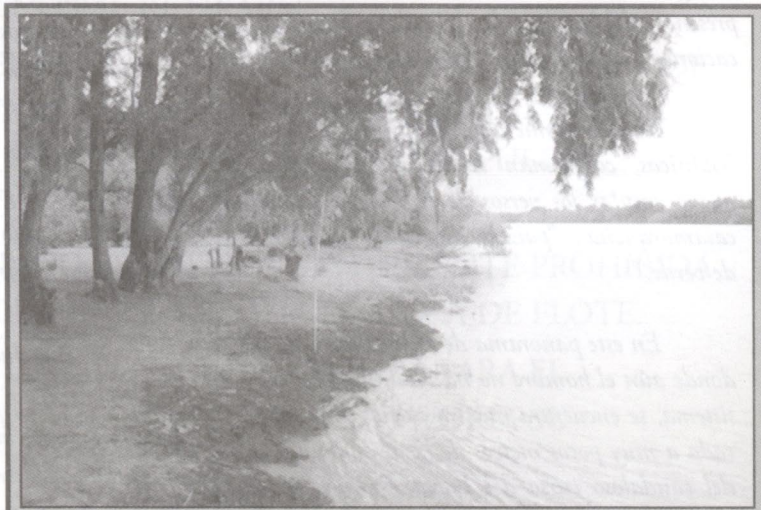

Postal del predio sobre el arroyo Barca Grande

SANTA CLARA DEL MAR.

CAPACIDAD COLMADA

Un "coup d'envoi" (como dirían los franceses) impactante tuvo nuestra nueva y mimada sede sureña, con un lleno completo durante los meses de Enero, Febrero y Marzo (incluyendo Semana Santa).

Lamentamos por supuesto, desde esta líneas, la imposibilidad de que muchos socios, en lista de espera, no pudiesen concurrir en esta temporada veraniega. Pero bueno, por un lado, las restricciones reglamentarias de reserva para los que ya concurren, permitirán que tengan su oportunidad el verano que viene o incluso la utilización de la sede fuera de temporada. (Para quién esto escribe el período de mayor disfrute

y en donde se puede apreciar la verdadera tranquilidad del mar).

No obstante, la ampliación de instalaciones en el futuro (la construcción de encuentra preparada en sus cimientos para soportar dos pisos mas), permitirá ampliar el espectro de usuarios.

En lo que a pesca se refiere resultó ponderable desde las escolleras, aún en etapas de gran cantidad de bañistas en la playa. De noche se obtienen corvinas, pescadillas y rayas de mejor porte. También en notoria la presencia del pejerrey a flote tanto de día como de noche.



Vista nocturna de la sede

GUAZÚ, UN VERANO A PLENA PESCA. PROYECTOS DEL AÑO.

La más concurrida de nuestras sedes vivió un verano a pleno, con la renovación de parte de sus instalaciones en el muelle, para beneplácito de la masa societaria que se volcó a disfrutarla como la primera vez.

La pesca también estuvo de parabienes. Por las noches suelen aparecer manduvas y manduvies como nos muestra Andrés Bravos

El socio Raúl Milani nos muestra el dorado de 3,100 kg que pescó a flote utilizando como carnada bogueta mediana.

En lo que a proyectos se refiere para el corriente año se implementará la puesta a punto del muelle y el recambio de los tramos vencidos, en especial los existentes en el sector sur.

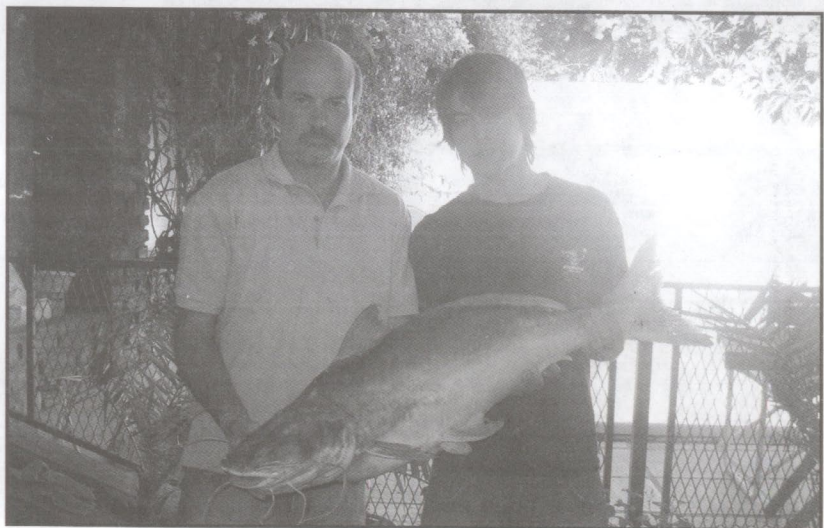
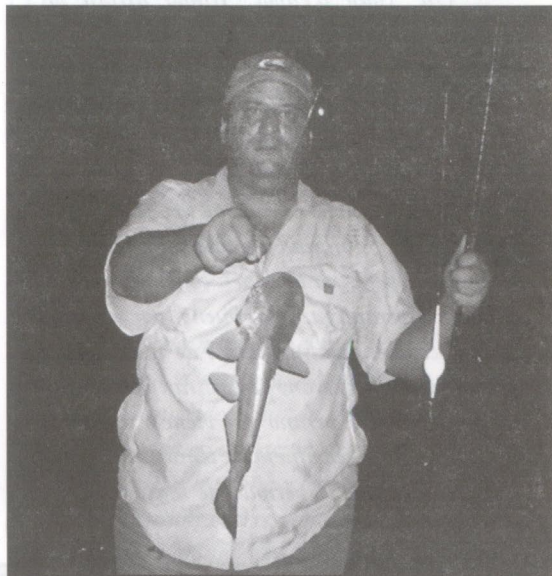

En el predio propiamente dicho, en una primera etapa se apuntará a la remodelación de la cocina, lo que redundará en un mejor servicio a los socios, que se verá reflejado en una mayor rapidez y eficacia para la recepción y resolución de los pedidos. Puertas adentro nos beneficiaremos con un espacio más amplio y adaptado a las necesidades del concesionario, que contará con dos cocinas a gas independientes y de diferente escala para responder a las diferentes alternativas gastronómicas.

Para más adelante se vislumbra la posibilidad de construir una nueva pileta, vestuarios y un nuevo y más grande quincho.

Guazú no duerme pero sueña, y lo hace con argumentos sólidos, con la intención de seguir ocupando el espacio que hoy ostenta en el corazón de nuestros socios.

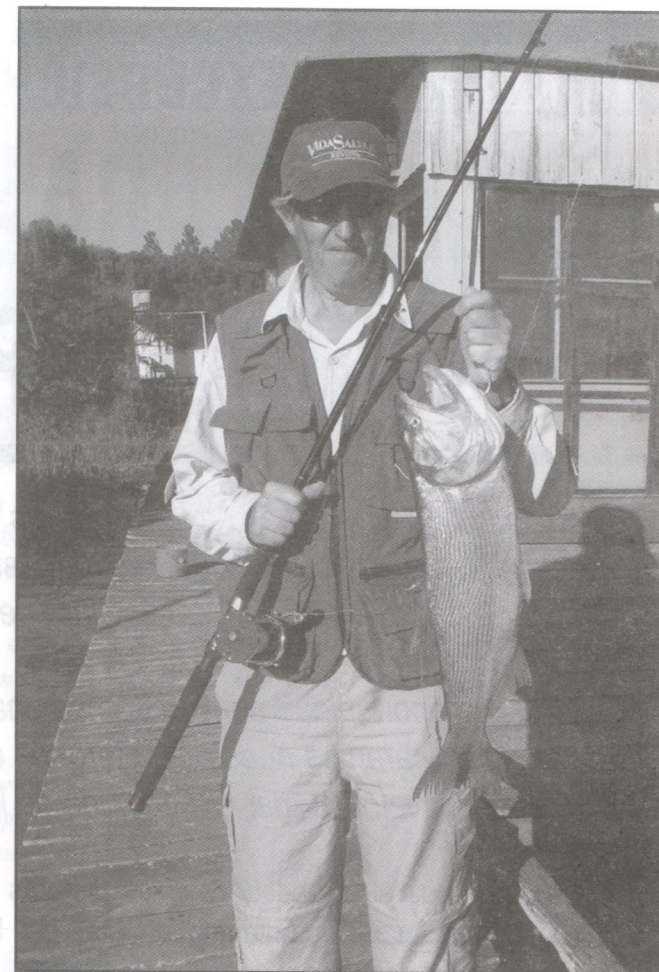

PIEZA MAYOR

El primer concurso anual realizado el viernes 14 de marzo de 2008, en una noche apacible, arrojó los siguientes resultados:

- 1º) Raúl Escalada*
- 2º) Mirta Escalada*
- 3º) S. Sarroca*

Finalizando la prueba, como es habitual, premios, sorteos, alegría y abundante camaradería.

EXCURSION A SANTA CLARA DEL MAR MAR DEL PLATA

El domingo 11 de Mayo a las 12 horas celebraremos dos años del emplazamiento de nuestro Mástil Institucional en la Sede Santa Clara del Mar

En la oportunidad descubriremos una placa recordatoria y practicaremos nuestra postergada ceremonia de arrojo de claveles al mar en memoria de los socios fallecidos.

Salida en Bus el Sábados 10 a las 8 horas desde nuestra Sede Central Alojamiento en Hotel Antártida de Mar del Plata c/ cena del Sábado y desayuno del domingo.

Ceremonia y Almuerzo de camaradería el Domingo 11 a las 12 hs. en nuestra Sede Atlántica.

Regreso a las 16 horas.

COSTO C/ BUS: \$ 180.-
COSTO VIAJANDO
POR MEDIOS PROPIOS: \$ 120.-

Reservas en Secretaría.

SEDE BARCA GRANDE

Ya comenzó a ser disfrutada por los socios nuestra nueva sede y la satisfacción por ellos expresada nos hace pensar que muy pronto sus instalaciones serán visitadas asiduamente, ya que varios nos han dicho que se harán "adictos" al "Barca".

Es que indudablemente se trata de una sede especial. En verdad cada anexo del Club tiene su propia identidad, cualidades y características que los distinguen entre ellos haciéndolos muy interesantes y diferentes a la vez.

En Barca Grande gozamos de condiciones difíciles de emular, es realmente un lugar único.

Además cada día que pasa es un adelanto en materia de comodidades, completándose detalles que al inicio faltaban, como la heladera eléctrica por ejemplo.

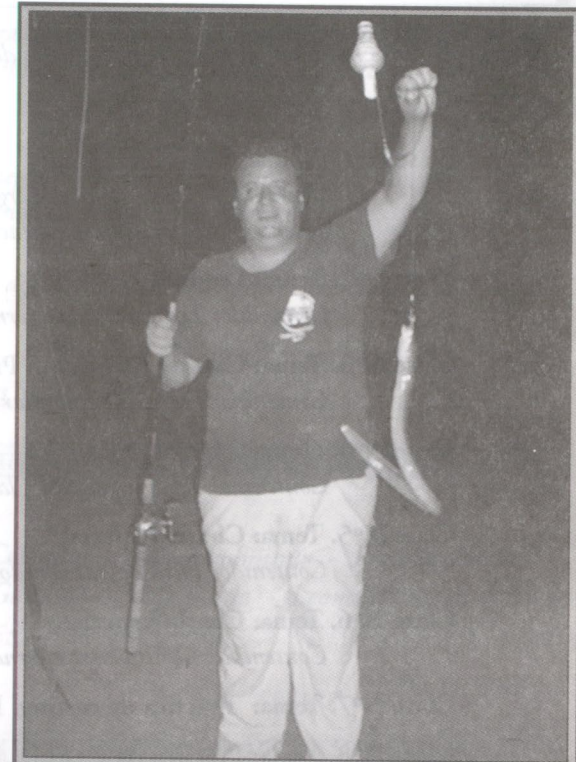

Una anguila en Barca, nos muestra Andrés Bravos



Dorado de excelente porte

Los socios nos cuentan que además la pesca es satisfactoria, destacándose este verano las bogas y dorados de buen porte, entre otros.

Un dato importantísimo: en muy poco tiempo tendremos servicio de red de energía eléctrica.

PESCA CON MOSCA. CALENDARIO DE CHARLAS Y TEMAS A TRATAR.

Como es habitual, el programa de charlas de información y aprendizaje para el corriente año es el siguiente:

Clase N°1 Tema: el Equipo.

*Contenido: Caña, acciones, largos. Reel: distintos tipos, carga.
Lineas: Distintos tipos, Nomenclatura etcétera.*

Clase N°2. Tema: Leaders.

Contenido: Tipos, medidas, fórmulas para su concepción. Nudos.

Clase N°3. Tema: Casting. (teórico). Proyección de video.

Contenido: Forma de empuñar la caña. Lanzamiento, etc.

Clase N°4. Tema: Moscas.

Contenido: Tipo de moscas. Clase de atado.

Clase N°5. Tema: Charla Especial.

Contenido: Pesca de Salmónidos. (Proyección de video).

Clase N°6. Tema: Charla Especial.

Contenido.: Otras pescas alternativas (Tarariva, dorado, tiburón).

Clase N°7. Tema: Práctica de casting. Lugar a designar.

Clase N°8. Tema: Práctica de Casting. Lugar a designar.

Clase N°9. Excursión y Asado fin de curso.

Las clases 1 a 6 se desarrollarán los últimos jueves de cada mes a partir de Abril. El último sábado de Septiembre y primero de Octubre se desarrollarán las prácticas de casting (clases 7 y 8) y la excursión de cierre se desarrollará un sábado a determinar en este último mes.

Anotarse en Secretaría.

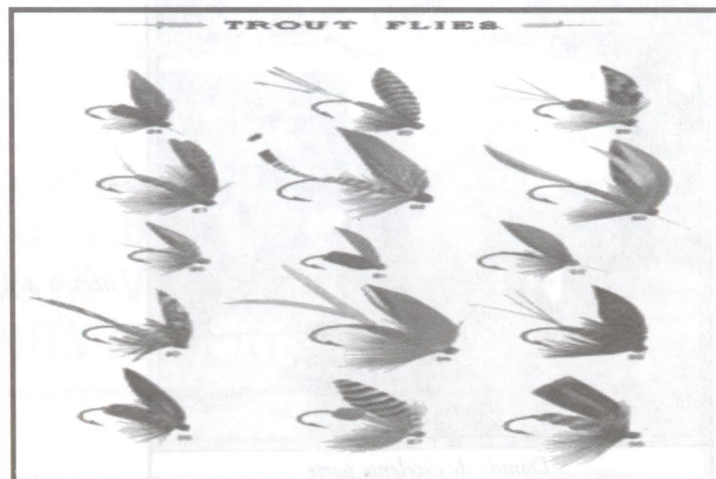

NUEVAS SUBCOMISIONES

Atentos a seguir buscando la mejor manera de gestionar el funcionamiento del Club desde el mes de febrero está en vigor un nuevo ordenamiento de las subcomisiones, que ahora son menos, ya que se agrupan las de índole afín.

El espíritu de este cambio es que puedan llegar a interactuar de un modo más dinámico y eficaz, promoviendo el protagonismo de sus integrantes en mayor cantidad de ellas.

Es un doble o triple esfuerzo para todos, difícil de sobrellevar, pero a la vez un desafío que debemos intentar.

El detalle de la organización de las nuevas Subcomisiones es:

SUBCOMISIÓN SEDES DEL DELTA, LAGUNA Y MAR

Integrantes: Santos Melilli - Angel Colombo - Eduardo Snihur - Rodolfo Pascual
Néstor Tella - Antonio Gaudio - César Piana - Leonardo Scarímbolo

A cargo de Tesorería: Ricardo Jürgensen

Días de reunión: Primer martes del mes

SUBCOMISION PESCA, COMPETENCIAS Y EXCURSIONES

Integrantes: Néstor Cordero - Carlos Espinosa - Carlos Ribot - Luis Crespillo
Leonardo Scarímbolo - Néstor Tella - Manuel Mezquita
Carlos López Casanello - Gustavo Pestrin

A cargo de Presidencia: Martín Adolfo Márquez

Días de reunión: Primer jueves del mes

SUBCOMISIÓN NIÑO PESCADOR

Integrantes: Néstor Tella - Luis Crespillo - Rodolfo Pascual - Eduardo Snihur
Santos Melilli

A cargo de Presidencia: Martín Adolfo Márquez

Días de reunión: Primer jueves del mes (se reúne conjuntamente con la anterior)

SUBCOMISIÓN SEDE CENTRAL, ACUARIO Y BUFFET

Integrantes: Eduardo Snihur - Pablo Caruso - Rodolfo Pascual
Antonio Vacarezza - Carlos Ribot - Antonio Gaudio
Carlos Espinosa - Marcelo Costa

A cargo de Secretaría: Luis Spandonari

Días de reunión: Segundo martes del mes

SUBCOMISIÓN CULTURA, ACTIVIDADES SOCIALES Y PRENSA

Integrantes: Julio Bragulat - Juan Carlos Raco - César Piana - Angel Colombo
Pablo Caruso - Néstor Cordero - Héctor Blanco Kuhne - Omar Borel
Manuel Mezquita - Horacio Masini - Antonio Gaudio

A cargo de Tesorería: Ricardo Jürgensen

Días de reunión: Tercer martes del mes

SUBCOMISIÓN ASUNTOS LEGALES, DISCIPLINA Y CONTROL ADMINISTRATIVO

Integrantes: Julio Bragulat - Héctor Blanco Kunhe - Carlos Espinosa
Néstor Cordero - Carlos Ribot - Leonardo Scarímbolo
Antonio Vacarezza - Juan Carlos Raco - Marcelo Costa
Manuel Mezquita - Horacio Masini - Omar Borel
Ariel Caradonna

A cargo de Presidencia: Martín Adolfo Márquez

Días de reunión: Tercer jueves del mes

A estas nóminas de integrantes, se irán agregando los colaboradores correspondientes, dando cuenta a fin de año del número de personas que integran cada subcomisión.



OBRAS EN LA COSTANERA NORTE. PROLONGACIÓN DEL MUELLE. EVENTUAL CONVOCATORIA A ASAMBLEA EXTRAORDINARIA.

El cambio de Jefatura en el Gobierno de la Ciudad llevó implícita, primero, una desaceleración de toma de decisiones del gobierno anterior y, segundo, una revisión de lo actuado por parte de las nuevas autoridades con el consiguiente paréntesis en el camino de remodelación urbana que nos involucra como Club.

El proceso se reencausó mediante reuniones mantenidas con AUSA en las que se indicaron plazos de ejecución de la obra de alrededor de dos años.

Actualmente el Club mantiene negociaciones tendientes a defender su patrimonio y se estudia además la implementación de un seguro de caución con el objeto de que la institución cuente con un elemento legal suficiente para hacer efectivo el acuerdo oportunamente celebrado. Todo ello, de prosperar será sometido a la Asamblea correspondiente.

Las nuevas autoridades han solicitado, por problemas de licitación y operativos cambiar la secuencia de las obras. Esto es primero la calle y playa de estacionamiento y luego la prolongación del muelle. Para garantizar esto último se ha solicitado el referido seguro de caución que, de llegar a un acuerdo en sus montos determinará la convocatoria a la Asamblea de rigor.

SEDE CHASCUMUS

La sede Chascomús fue cálidamente elogiada este verano, donde a la prolija y acogedora atmósfera de las instalaciones se unió una vez más la proverbial actitud de servicio de sus encargados. Continúa pues cosechando muestras de reconocimiento un lugar que, como es tradicional, es una opción siempre atendible cuando nuestro destino final son las playas de nuestra costa.

Un dato extra: el renacimiento de la pesca en Chis Chis, hizo de la sede un punto de partida obligado para la concurrencia a dicho espejo de agua existente a pocos kilómetros del lugar.

CONCIERTO SINFONICO

El Domingo 27 de Abril a las 17 hs. hará una nueva presentación en nuestro Salón de Actos la Orquesta Estudiantil de Buenos Aires, la cual ofrecerá el siguiente programa:

- Sir Edward German**
(1862-1936) 3 Danzas de la música incidental para el
"Enrique VIII" de W. Shakespeare
1. Danza Morris
2. Danza de los Pastores
3. Danza de la Antorcha
- Camille Saint Saens**
(1835-1921) "Danza Macabra" op. 40
Poema sinfónico sobre el Poema de H. Cazalis
- Mili Balakirev**
(1837-1910) "Rusia" Poema sinfónico
- Gabriel Faure**
(1845-1924) "Elegía" op. 24 para violoncello y Orquesta
- Solista:** **ALEJANDRO BECERRA**
- Jan Sibelius**
(1865-1957) Vals triste, de la música incidental
"para el drama "Kuolema" (La muerte) op. 44
- Gioacchino Rossini**
(1792-1869) Obertura de la ópera "La Garza Ladra"
(La Urraca Ladrona)

Director Guillermo Jorge Zalczman

Entrada libre y gratuita.

NUEVOS ARANCELES EN ANEXOS DESDE EL 1 DE MARZO DE 2008

De acuerdo a los ajustes de público conocimiento, la Comisión Directiva ha fijado los nuevos valores para los servicios correspondientes a sus sedes sociales

Para los asociados el valor de las habitaciones respetará un mismo concepto en todas las sedes, adjudicándole mayor valor a las habitaciones con baño o más grandes según el siguiente detalle:

Santa Clara:	habitaciones hasta 6 personas c/baño priv.	\$ 30.
	(valor no válido para temporada vacacional o Semana Santa)	
Barca Grande:	habitación hasta 4 personas	\$ 20.
	habitación hasta 6 personas	\$ 30.
Guazú:	habitación sin baño priv.(4 pers.)	\$ 20.
	habitación c/ baño priv. (4 pers.)	\$ 30.
Chascomús:	habitaciones hasta 4 personas C/baño priv.	\$ 20.
	habitación hasta 6 personas C/ baño priv.	\$ 30.

En todos los anexos el valor será igual para los INVITADOS:

Para pasar el día \$ 25

Para dormir \$ 50



EL SOCIO CONTROLA

por el Gato de la Torre

En una sociedad como la actual, donde el tema "seguridad" parecería el más importante de todos, desplazando incluso al de la economía o la política, nuestra casa no debería permanecer al margen de esta problemática tan preocupante.

Décadas atrás, nos ufánabamos de la llamada "noche de Buenos Aires". Que era una ciudad única, que se podía caminar por cualquier barrio a la madrugada sin correr ningún riesgo, que, incluso el delito tenía sus códigos...-

Frente a la realidad imperante, podemos afirmar que aquel galardón ha caído y ya igualamos a los orbes más peligrosos del mundo.

Después de determinada hora no hay negocios, no hay confiterías, no hay medios de transporte, no hay nada. La gente se "atrinchera" en sus hogares para evitar riesgos. Ya nadie quiere morir por unos pesos, unas zapatillas o una campera.

Hasta en eso nos han doblegado, la población entre rejas y la delincuencia libre...

Pese a ello, el Club ha mantenido a rajatabla el viejo espíritu. No se cierra nunca, está abierto toda la noche, algo que lo hace distinto y lo identifica con otros tiempos.

Es algo que no querríamos perder por nada del mundo.

Lo más fácil -y otras instituciones amigas con acertada lógica lo han puesto en práctica- es cerrar el muelle o incluso el Club a partir de determinada hora.

Como animal nocturno, me da una gran alegría la concurrencia de amigos avanzada la noche. Amigos que vienen a compartir una buena pesca, el fresco de la noche en el río, o simplemente la tranquilidad propia de un lugar insuperable, maravilloso.

Pero para que ese beneficio único se mantenga, necesitamos la colaboración de todos.

Es un esfuerzo, pero es el único camino para evitar que se nos quite ese supremo placer que es disfrutar una noche sobre el río.

Tal esfuerzo consiste simplemente en observar, controlar, proteger nuestra casa.

Un ejemplo válido: Si estamos en el muelle y comprobamos alguna actitud extraña que nos haga presumir que el actor no es miembro de la familia -léase no es socio-, deberemos actuar inmediatamente, formulándole las preguntas de rigor, solicitándole se identifique, llamando a la guardia de noche o al agente de la Prefectura.

En síntesis, efectuar todas las acciones necesarias tendientes a proteger nuestra casa.

El Club está haciendo su esfuerzo importante en tal sentido mediante las guardias de la autoridad pública implementadas, el personal de noche, e incluso de amigos que cordialmente se han ofrecido para el control.

Pero ello no basta.

Necesitamos de Usted...

Nadie mejor que el socio para defender lo que es suyo.

El delito y la violencia se han extendido de forma tal que exige un compromiso de todos para poder sobrevivir.

Hoy, todos lo saben, la Costanera, la llamada "pared", es un lugar de alto riesgo. Uno de los paseos más tradicionales en las noches de verano en Buenos Aires, se ha transformado en un ámbito de delito y violencia.

En tal sentido, el Club es una trinchera.



Pues bien, defendámosla.

Lo fácil, lo que nadie quiere, lo no comprometido, es cerrar el muelle de noche, cerrar el Club...

Por eso, estimado amigo, no se enoje si alguien, sobre todo de noche, le solicita identificación, le pide el carné.

¡Es por su propia seguridad!

Hasta la próxima.

SOUVENIRS DEL CLUB

En secretaría se puede comprar

ACCESORIOS CON EL DISTINTIVO DEL CLUB

Muy buena calidad...

Muy buena atención...

✓	ENCENDEDORES	\$ 1
✓	PINS	\$ 5
✓	ESCUDOS EN TELA	\$ 5
✓	ESCUDOS EN MADERA CHICOS	\$ 70
✓	ESCUDOS EN MADERA GRANDE	\$ 130
✓	LLAVEROS	\$ 10
✓	D.V.D.	\$ 15
✓	GORRAS /CAPS	\$ 20
✓	REMERAS c/ESCUDO ESTAMPADO	\$ 30
✓	REMERAS c/ESCUDO BORDADO	\$ 35
✓	LIBROS	\$ 30
✓	BOLSOS	\$ 35
✓	CHOMBAS	\$ 45
✓	IMPERMEABLES	\$ 70
✓	PORTALAPICES	\$ 10

**TAMBIEN: DELANTALES DE COCINA
Y VASOS DE WHISKY**

PRENDAS Y OBJETOS ESPECIALES POR ENCARGO

No se pierda la oportunidad, llévese el Club consigo...

